

Platform Handleiding

1. Inleiding

platform.onntrack.nl biedt uitgebreide mogelijkheden voor GPS-tracking en apparaatbeheer. Het ondersteunt gebruikers wereldwijd in dertig talen en biedt functies zoals real-time tracking, rapportage en geavanceerd apparaatbeheer. Deze handleiding is bedoeld om u op weg te helpen en alle belangrijke functies van het platform duidelijk te beschrijven.

2. Inloggen en afmelden

Om toegang te krijgen tot **platform.onntrack.nl** heeft u een account nodig. Dit account kunt u zelf aanmaken via de Onntrack PRO-app of laten aanmaken door onze klantenservice.

Wachtwoord herstellen

Uw wachtwoord vergeten? Volg dan de onderstaande stappen:

1. Ga naar de loginpagina.
2. Klik op "Wachtwoord vergeten".
3. Volg de instructies.

Is uw account aangemaakt door onze klantenservice? Neem dan contact met ons op voor hulp bij het herstellen van uw wachtwoord.

Afmelden

U kunt uzelf eenvoudig afmelden door rechtsboven in het platform op het dropdownmenu te klikken en te kiezen voor "Uitloggen".

3. Mijn Profiel

Om uw profielinstellingen aan te passen, klikt u rechtsboven op de dropdown en kiest u **Instellingen**. In de sectie **Mijn Profiel** kunt u uw persoonlijke gegevens beheren en systeeminstellingen aanpassen.

U kunt de volgende velden configureren:

- Tijdzone
- Accountnaam
- Telefoonnummer
- E-mailadres
- Google-sleutel (gelieve deze niet te wijzigen)
- Standaard kaart
- Startpagina

Tijdzonebeheer:

Alle tijdgegevens worden in de database opgeslagen wij raden aan om altijd een tijdzone in te stellen om ervoor te zorgen dat alle tijden correct worden weergegeven en overeenkomen met uw lokale tijd.

Wachtwoord Wijzigen

Als u niet tevreden bent met uw huidige wachtwoord, kunt u het wachtwoord wijzigen. Deze optie is beschikbaar via de functie Wachtwoord Wijzigen in uw profielinstellingen.

4. Monitor Overzicht

De Monitor-functie helpt gebruikers snel apparaten te lokaliseren, hun status en locatie op de kaart te bekijken, en hun bewegingen te volgen. Gebruikers kunnen één of meerdere apparaten tegelijk weergeven. Naast locatie-informatie kunnen gebruikers waarschuwingmeldingen opvragen en een apparaat selecteren om de route af te spelen.

Er zijn verschillende manieren om een apparaat te lokaliseren:

- Blader door de apparaatlijst
- Zoek op apparaatnaam of IMEI
- Groepeer apparaten of voeg ze toe aan favorieten voor eenvoudige tracking

Belangrijke secties in Monitor:

- Account Tree: Toon sub-accounts en aangemaakte groepen
- Objecten: Volg apparaten live en bekijk hun status
- Waarschuwingen: Ontvang alarmmeldingen (Ook te vinden rechtsboven wanneer u op het belicoon klikt)
- Tracks: Bekijk de geschiedenis van gereden routes

De Account Tree toont de relatie tussen het huidige account, sub-accounts en groepen. Deze bevindt zich aan de linkerkant van elk account en groep en kan worden uitgeklappt.

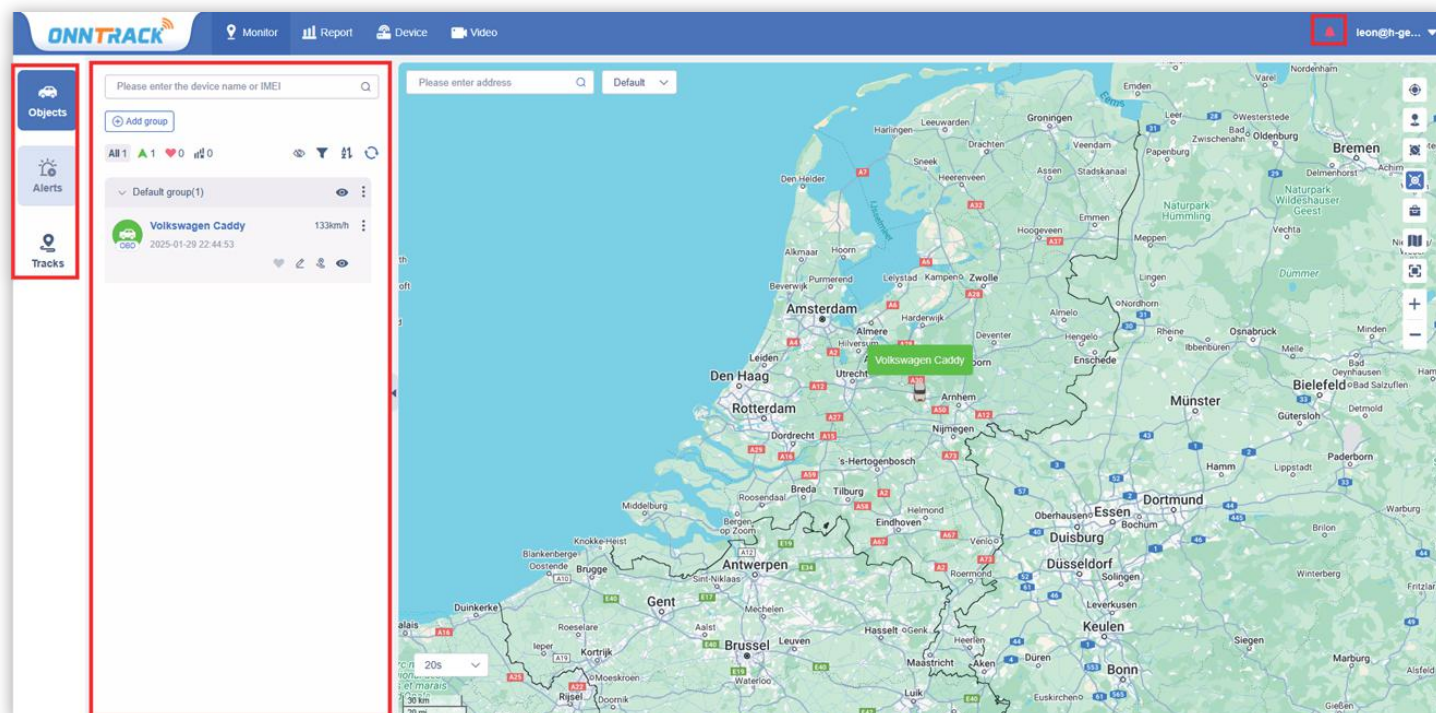

4.1 Dashboard

Dashboardweergave:

Het dashboard toont gedetailleerde apparaat-informatie, zoals de status, locatie, voertuiggegevens, waarschuwingen en activiteitstijd van de tracker. U kunt ook sensorgegevens bekijken, zoals de externe spanning (enkel beschikbaar voor inbouw- en OBD-versies)

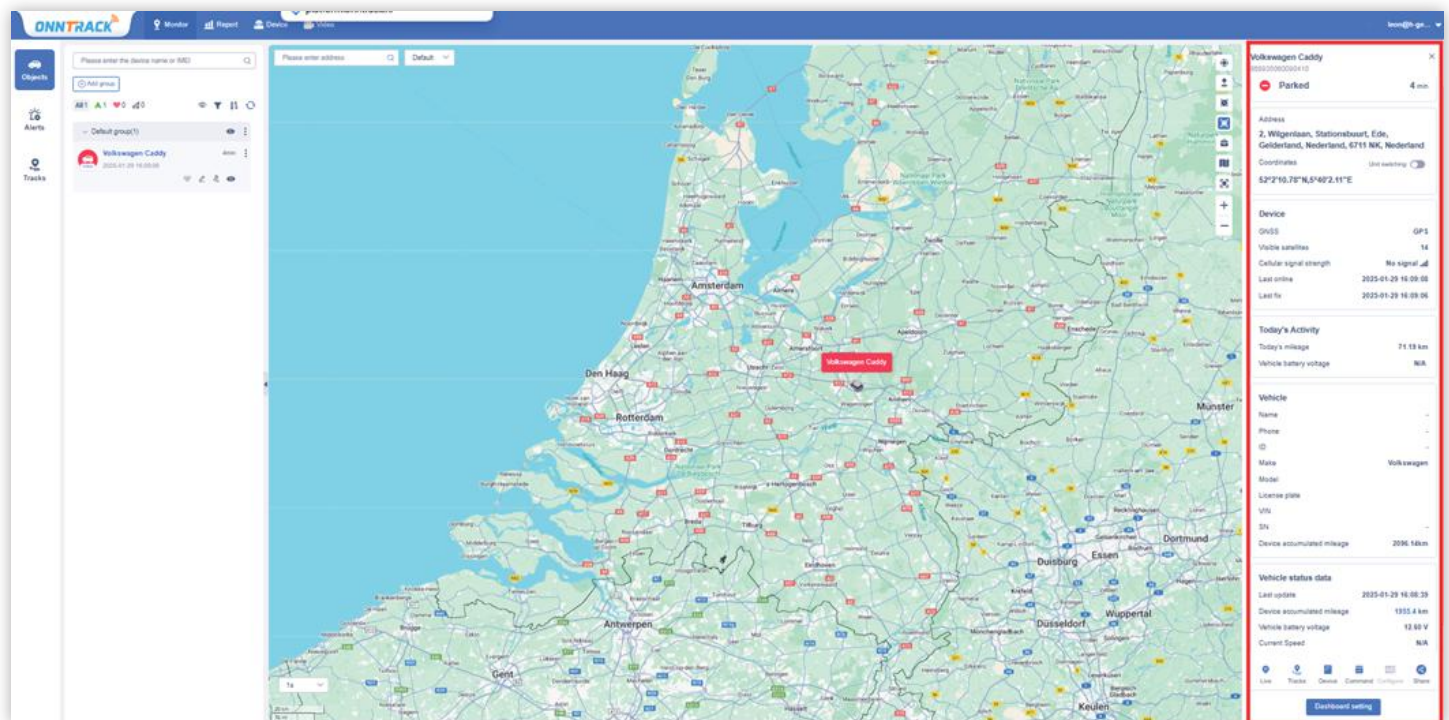

Apparaat- en voertuiginformatie:

- **Basisinformatie:** Apparaatnaam, IMEI, status, duur, en snelheid (indien het apparaat in beweging is).
- **Positie-informatie:** Locatie, lengte- en breedtegraad, en nauwkeurigheid van de positie (meerdere nauwkeurigheidsopties beschikbaar).
- **Apparaat gegevens:** Positiemodus, aantal satellieten, signaalsterkte, geheugenkaartstatus, laatste starttijd en locatie.
- **Activiteiten van vandaag:** Aantal gereden kilometers, resterende brandstof, extern voltage, interne batterijstatus.
- **Voertuiginformatie:** Laatste update, instrumentenmeterstand, gereden kilometers, brandstofniveau, koelvloeistofftemperatuur, extern voltage, snelheid en waarschuwingen.

Dashboard Instellingen:

Via Dashboard Instellingen kunt u extra opties selecteren om op de hoofdpagina onder (Voertuig Status Data) weer te geven. Let op: sommige opties werken alleen als ze zijn aangesloten of geconfigureerd

4.2 Functies

De kaart biedt verschillende functies om het weergeven van de apparaatlocaties en andere bedrijfsprocessen te verbeteren:

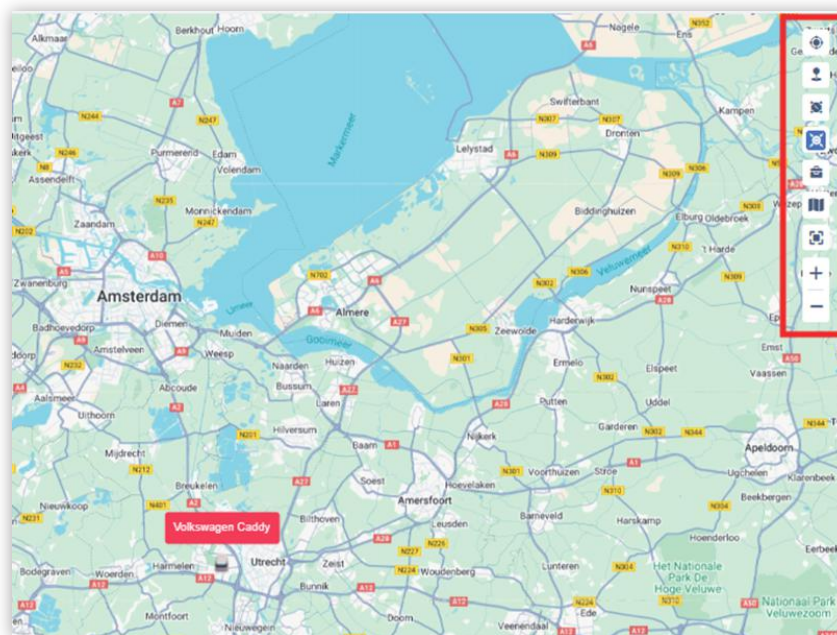

- **Fence (Geofence):** Voeg een geofence toe, wijzig of verwijder geofences, of koppel een apparaat aan een geofence.
- **POI (Points of Interest):** Voeg POI's toe, wijzig of verwijder ze, of koppel een apparaat aan een POI.
- **Gebied Zoeken:** Zoek naar voertuigen binnen een specifiek gebied op de kaart.
- **Aggregatiefunctie:** Groepeer voertuigen die dicht bij elkaar staan voor eenvoudigere weergave.
- **Hulpmiddelen:** De toolbox bevat straatweergave, verkeersinformatie en meetgereedschap.
- **Wissel van kaart:** Kies een ander kaarttype.
- **Volledig scherm:** Klik om het volledige scherm te openen. Druk op ESC om het volledig scherm te verlaten.
- **In- en uitzoomen:** Zoom in en uit op de kaart door op "+" of "-" te klikken.

4.3 Apparaat Kaartweergave

Er is een nieuwe instelling toegevoegd voor de Bubble Display in de linker bovenhoek van de kaart op de Monitor-pagina. Gebruikers kunnen kiezen hoe de apparaten op de kaart worden weergegeven:

- **Standaard:** Toont zowel de naam als de status van het apparaat in de bubble.
- **Alleen de Status Tonen:** Toont alleen de kleur van de bubble om de status van het apparaat aan te geven, zonder de naam van het apparaat.
- **Verberg Status en Naam:** Verbergt zowel de status als de naam van het apparaat in de bubble.

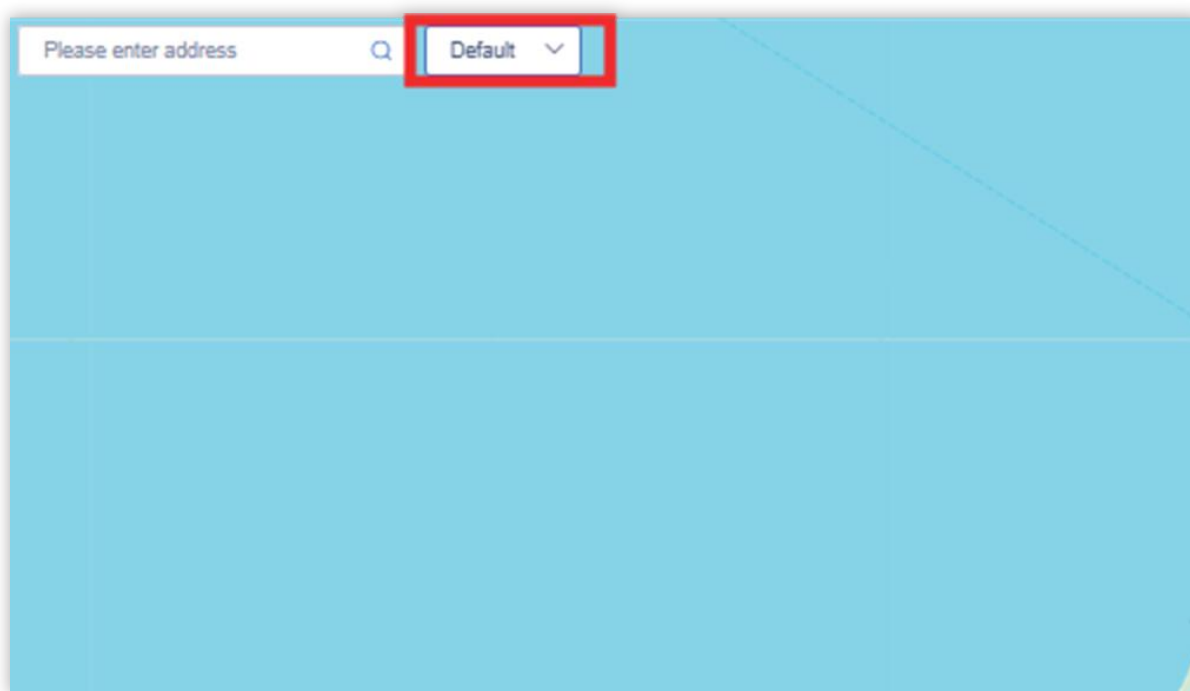

4.4 Groepen Beheren

Klik op de knop "Nieuwe Groep" bovenaan de apparatenlijst om een nieuwe groepsnaam toe te voegen. Nadat de groep is toegevoegd, kunt u deze bewerken, de groep bovenaan plaatsen (deze optie kan worden verwijderd) en de groep bovenaan verwijderen. Dit helpt om onderscheid te maken tussen de blauwe symbolen en de gewone groepen, die beide zichtbaar zijn in de rechterbovenhoek van de groepsnaam.

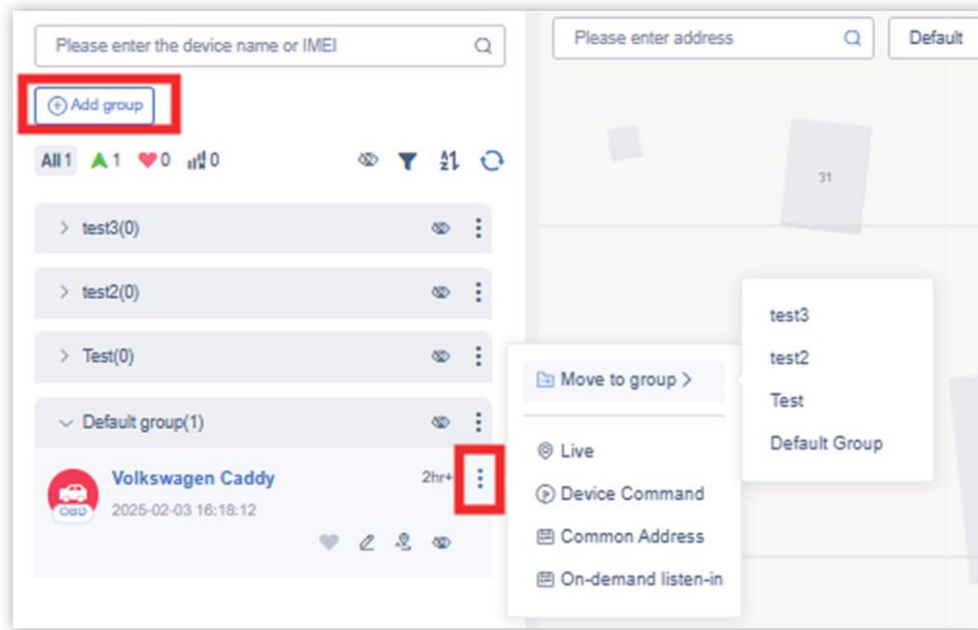

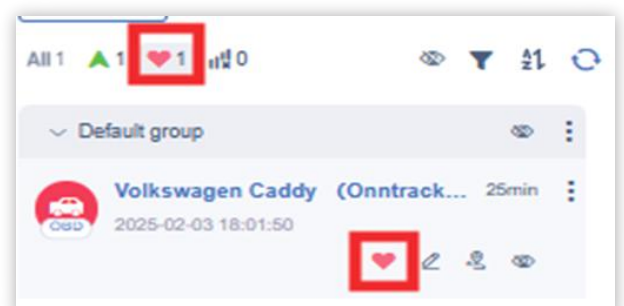

Om een tracker aan een groep toe te voegen of te verplaatsen, klik op de drie puntjes naast de tracker die u wilt verplaatsen. Selecteer de gewenste groep waar u de tracker naartoe wilt verplaatsen. De tracker wordt vervolgens in de geselecteerde groep geplaatst.

4.5 Extra Volgmethode

Klik op het harticoon naast een apparaat om het te volgen. Het harticoon wordt rood wanneer het apparaat gevolgd wordt. Om het volgen te stoppen, klik opnieuw op het harticoon. Gevolgde apparaten worden weergegeven in de Aandachtslijst. Apparaten die het huidige account volgt, verschijnen hier niet, maar apparaten die door een subaccount worden gevolgd, wel. De naam van het subaccount wordt achter de apparaatsnaam weergegeven.

4.6 Status van apparaten

-  **In Beweging:** Het apparaat is in beweging.
-  **Gestopt:** Het apparaat is niet in beweging, de snelheid is 0 of ACC is uit, maar er wordt nog steeds een heartbeat-bericht naar de server gestuurd.
-  **Stationair:** Het apparaat is niet in beweging, maar ACC is aan en er wordt nog steeds een heartbeat-bericht naar de server gestuurd.
-  **Offline:** Er wordt geen heartbeat-bericht naar de server gestuurd.
-  **Inactief:** Het apparaat is niet actief en heeft nooit GPS-gegevens naar de server gestuurd.

Deze status en kleuren zijn zichtbaar in de apparatenlijst, de Monitor View en het Dashboard. U kunt apparaten filteren en groeperen op basis van deze status in de Monitor.

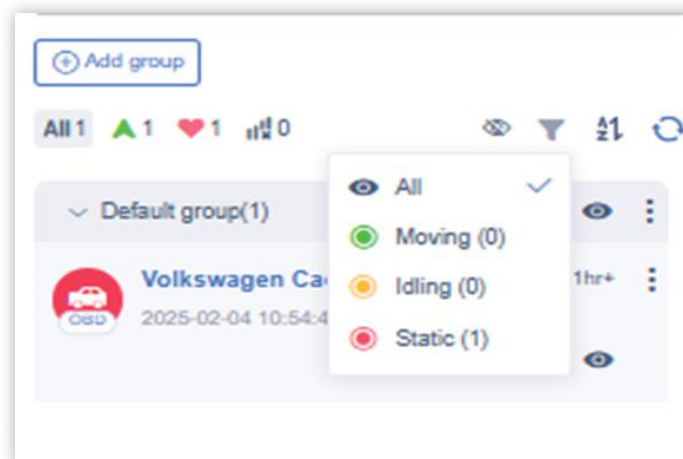

4.7 Live Weergave

Klik op "Live" om naar een nieuwe pagina te gaan die de realtime beweging van het apparaat weergeeft.

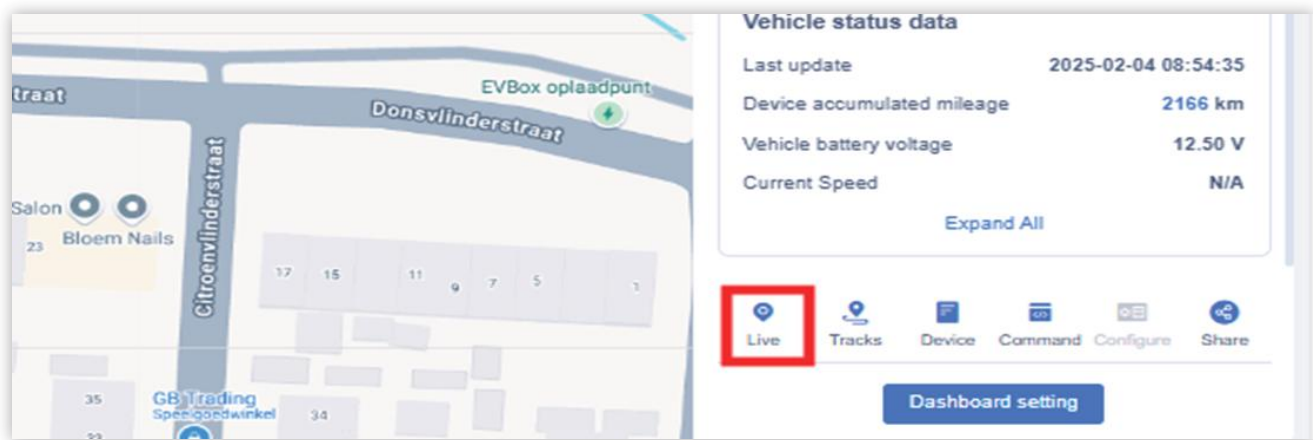

Op deze pagina kunt u de locatie van het apparaat op de kaart bekijken, evenals belangrijke informatie zoals de IMEI, snelheid, lengte- en breedtegraad en het adres. Door op het weergegeven adres te klikken, verschijnt gedetailleerde adresinformatie.

U kunt ook automatisch het adres laten ophalen. Zodra de pagina is geladen, zal het systeem het adres voor u automatisch oplossen en weergeven.

Op de Live-pagina kunt u de knop "Track afspelen" gebruiken om direct de route van het apparaat terug te kijken en de trackinformatie te bekijken.

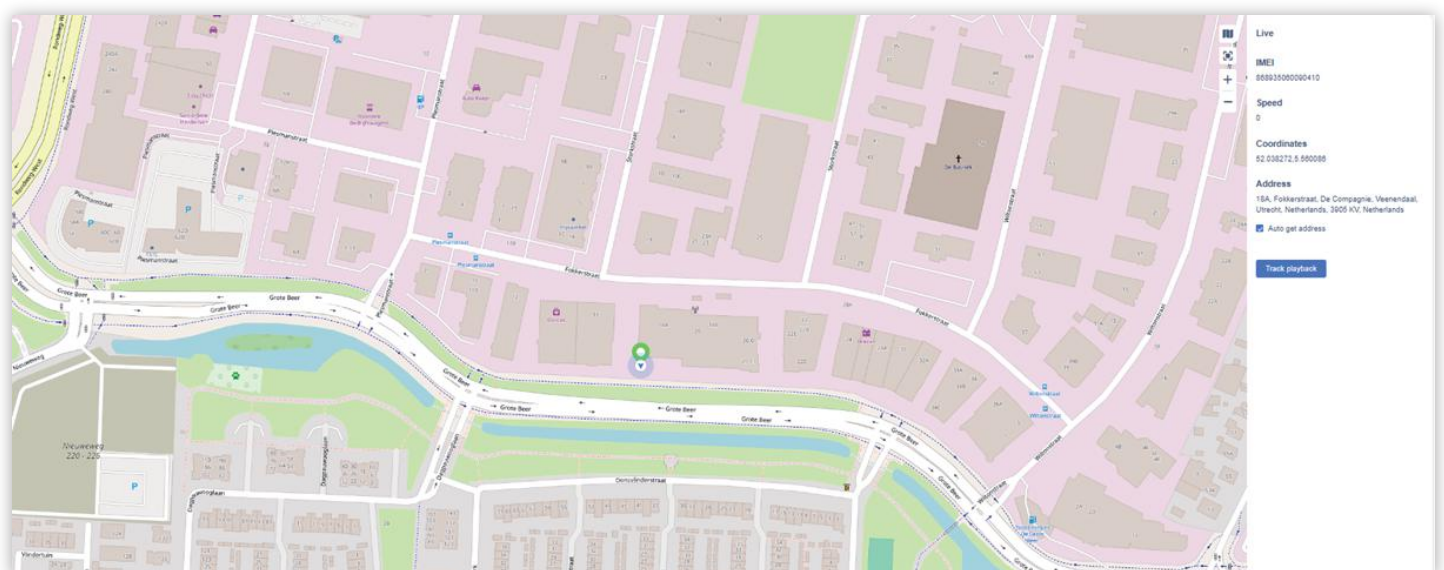

4.8 Device Details

In het tabblad Device Details kunt u de tracker-informatie onder Basic en Customer bekijken en bewerken, zoals de apparaatsnaam, keteken, voertuignummer, foto en meer. Voor rapportages is het belangrijk om alle voertuiggegevens in te vullen, zodat de rapporten volledige voertuiginformatie bevatten. U kunt ook het icoontje van de tracker aanpassen en speciale waarschuwingen instellen onder Alerts.

Bij Sensor raden wij aan de standaardinstellingen te behouden. Wilt u speciale sensoren instellen, neem dan contact met ons op. De Camera-functie wordt niet ondersteund.

- IMEI: 86882500000410
- Device Model: VL502
- ICCID: (empty)
- Import time: 2024-10-18 02:47:00
- IMSI: (empty)
- Activated time: 2024-11-21 14:44:03
- SIM: (empty)
- Sales time: (empty)
- Device name: Volkswagen Caddy
- Subscription Expiration: 2024-11-22 00:59:59
- Group: Default Group (dropdown)
- Expiration Date(U): 2024-11-22 00:59:59
- Application: (icons for various vehicle types)
- Binding: icon@gen.nl

At the bottom of the dialog are 'Cancel' and 'Save' buttons. The background shows a map with a location pin and a sidebar with device information:

- Device: GP3
- GNSS: 13
- Visible satellites: 13
- Cellular signal strength: No signal
- Last online: 2025-02-04 11:14:49
- Last fix: 2025-02-04 08:56:08
- Today's Activity: 0.21 km
- Vehicle battery voltage: N/A
- Vehicle: Volkswagen Caddy
- License plate: V504XX
- VIN: WV1ZZZ2K2K083278
- SN: (empty)
- Device accumulated mileage: 2115.33km
- Vehicle status data: 12.50 V

The 'Device' tab in the sidebar is highlighted with a red box.

4.9 Apparaatopdrachten

Klik op Apparaatopdracht (Command) om instructies naar het apparaat te sturen. Elke instructie vereist specifieke instellingen. Na het instellen, klik op Bevestigen om de instructie te verzenden.

Let op: Om meldingen in de app te ontvangen, moet het alarmmeldingen schuifje in de alarminstellingen aanstaan. Zie verderop in de handleiding voor instructies over hoe u dit kunt instellen op het platform.

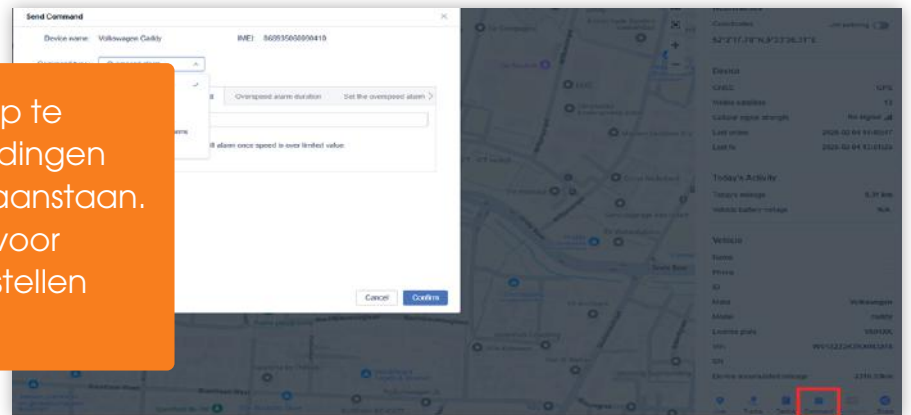

Ondersteunde opties:

De beschikbare opties kunnen per tracker variëren. Speciale functies kunnen door een specialist worden ingesteld. We ondersteunen alleen GPRS-functies (geen SMS of bel).

- Overspeed Alarm: Melding bij overschrijden van een ingestelde snelheid.
- Driver Behavior Alarms:
 - Harde Versnelling / Sudden Brake Deceleration: Alarm bij versnelling of vertraging boven drempel.
 - Scherpe Bocht: Alarm bij hoge snelheid en grote bochthoek.
 - Botsingsalarm: Alarm bij gedetecteerde botsing.
- Vibratie Alarm / Sensitivity : Melding bij trillingen binnen een bepaalde tijd (gevoeligheid 1-5).
- Removal Alarm: Alarm bij vermoeden dat de tracker wordt verwijderd.
- Cover Removal Alarm: Alarm bij opening van de trackerklep.
- Power Off/On Alarm: Alarm bij in- of uitschakelen van het apparaat.
- Low Battery Alarm: Alarm bij laag batterijniveau.
- Power Cut-off Alarm: Alarm bij loskoppelen van de stroomvoorziening.
- Arm/Disarm: In-/uitschakelen van het vibratiealarm.
- Cutoff Fuel/Power Connection: In-/uitschakelen van brandstof- of stroomverbinding en meer (met relais).

Let op: De volgende functies ondersteunen wij niet of raden wij niet aan en te wijzigen.

SOS Alarm, GPS Positioning, ARM/Disarm, Initialization, Clear Fault Code, Wifi/LBS Positioning, Battery Charging Setting, Parameters Query, Tracker interval mode, Work mode

4.10 Locatie Delen

Wanneer de gebruiker de huidige tracker met anderen wil delen, klikt u op de Deel knop om de vervaldatum in te stellen. Vervolgens kunt u de link delen met andere mensen. Zij kunnen de realtime locatie-informatie van het apparaat bekijken totdat de vervaldatum is verstreken.

Share

Valid for Hour

Display Device name IMEI

*I have read and agreed to [Terms of Service and Privacy Policy](#)

Get a link

Device

GNSS	GPS
Visible satellites	13
Cellular signal strength	No signal
Last online	2025-02-04 14:15:52
Last fix	2025-02-04 13:51:25

Today's Activity

Today's mileage	0.31 km
Vehicle battery voltage	N/A

Vehicle

Name	-
Phone	-
ID	-

Live Tracks Device Command Configs **Share**

Dashboard setting

Tracks

In het Tracks-moduul, toegankelijk via de Monitor aan de linkerzijde of onderaan het Dashboard, kunt u de historische trackinformatie van een apparaat opvragen. U kunt de zoekopdracht verfijnen door filters toe te passen, zoals het apparaat, de locatie, de locatie-modus en de start- en eindtijd van de locatie.

Let op: u kunt slechts één apparaat tegelijk opvragen. Het tijdsbereik voor het opvragen van de trackgegevens is maximaal 6 maanden terug vanaf het huidige moment, maar de maximale tijdspanne voor een zoekopdracht is 31 dagen.

Let op: als u een nette en gedetailleerde trackgeschiedenis wilt afdrukken, wordt aangeraden om de rapportfunctie te gebruiken in plaats van de trackinformatie.

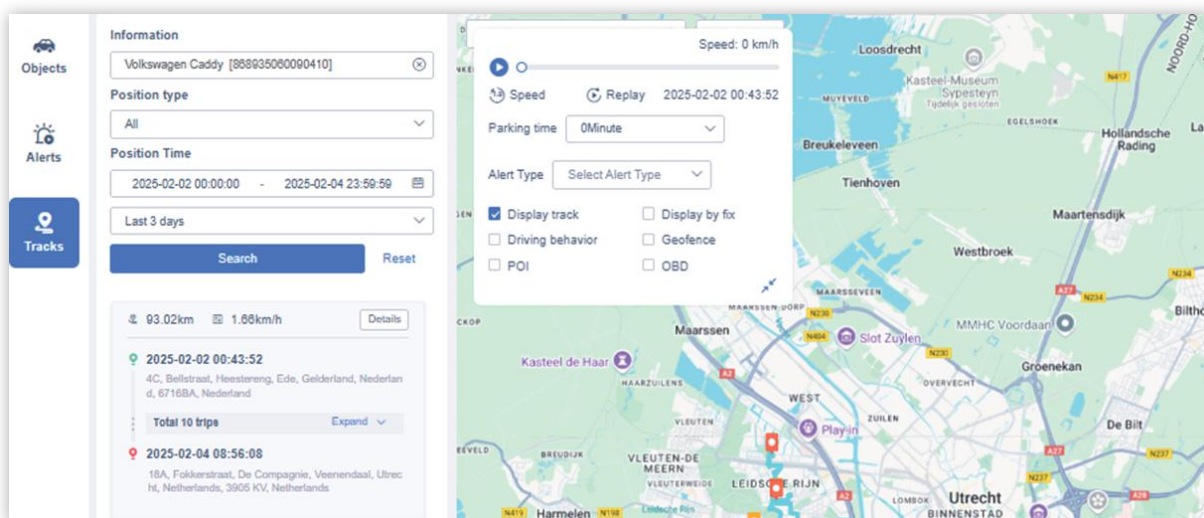

Nadat de instellingen zijn ingevoerd, klikt u op Zoeken om de zoekopdracht uit te voeren, of klik op Reset om de filterinstellingen te wissen.

- Blauw geeft de GPS-positie van de track aan.
- Paars geeft de inertiaële navigatie van de track aan.

Na de zoekopdracht wordt de trackinformatie van het apparaat binnen het geselecteerde tijdsbestek onderaan weergegeven. Als er reizen in de track zijn, wordt het aantal reizen weergegeven op de trackinformatiekaart. Klik op Uitvouwen om de details van elke reis te bekijken.

De informatie op de trackinformatiekaart bevat de volgende gegevens:

- Trackafstand
- Gemiddelde snelheid
- Starttijd en -locatie
- Eindtijd en -locatie

Klik op **"Details"** in de rechterbovenhoek van de kaart om de gedetailleerde positiepunten en alarmgegevens van de track of reis onder de kaart te bekijken.

Als het een OBD-apparaat betreft, worden ook de OBD CAN-diagnostische gegevens die in de track zijn gerapporteerd, weergegeven.

Klik op **Exporteren** om de locatiegegevenslijst naar uw lokale apparaat te exporteren.

No.	Positioning time	Ignition	Coordinates	Speed(km/h)	Direction	Position type	Real-time	No. of satellites	Address
1	2025-02-02 00:43:52	OFF	52°1'41.89"N, 9°37'0.74"E	0	Southwest(Direction239)	GPS	Real	9	4C, Bellstraat, Heestereng, Ede, Gelderland, Nederland, 6718BA, Nederland
2	2025-02-02 00:44:02	OFF	52°1'41.89"N, 9°37'0.74"E	0	Southwest(Direction239)	GPS	Real	9	4C, Bellstraat, Heestereng, Ede, Gelderland, Nederland, 6718BA, Nederland
3	2025-02-02 00:44:12	OFF	52°1'41.89"N, 9°37'0.74"E	0	Southwest(Direction239)	GPS	Real	9	4C, Bellstraat, Heestereng, Ede, Gelderland, Nederland, 6718BA, Nederland
4	2025-02-02 00:44:22	OFF	52°1'41.89"N, 9°37'0.74"E	0	Southwest(Direction239)	GPS	Real	9	4C, Bellstraat, Heestereng, Ede, Gelderland, Nederland, 6718BA, Nederland
5	2025-02-02 00:44:32	OFF	52°1'41.89"N, 9°37'0.74"E	0	Southwest(Direction239)	GPS	Real	9	4C, Bellstraat, Heestereng, Ede, Gelderland, Nederland, 6718BA, Nederland
6	2025-02-02 00:44:42	OFF	52°1'41.89"N, 9°37'0.74"E	0	Southwest(Direction239)	GPS	Real	9	4C, Bellstraat, Heestereng, Ede, Gelderland, Nederland, 6718BA, Nederland

Klik op **Uitvouwen** om de track te openen. Dit toont de afstand, gemiddelde snelheid, starttijd, locatie, eindtijd en eindlocatie van elke reis. Klik op een specifieke reis om de track van die reis te bekijken in de speler die rechts verschijnt.

Information

Volkswagen Caddy [868935060090410]

Position type

All

Position Time

2025-02-02 00:00:00 - 2025-02-04 23:59:59

Last 3 days

Search Reset

93.02km 1.66km/h Details

2025-02-02 00:43:52
4C, Bellstraat, Heestereng, Ede, Gelderland, Nederland, d, 6718BA, Nederland

Total 10 trips Expand

2025-02-04 08:56:08
18A, Fokkerstraat, De Compagnie, Veenendaal, Utrecht, Netherlands, 3905 KV, Netherlands

Tijdens het afspelen van de track kunt u het bedieningspaneel gebruiken om te regelen hoe de details van de track worden afgespeeld en welke informatie wordt weergegeven tijdens de weergave. De spelerpagina kan worden uitgebreid of ingeklapt en bevat de volgende functies:

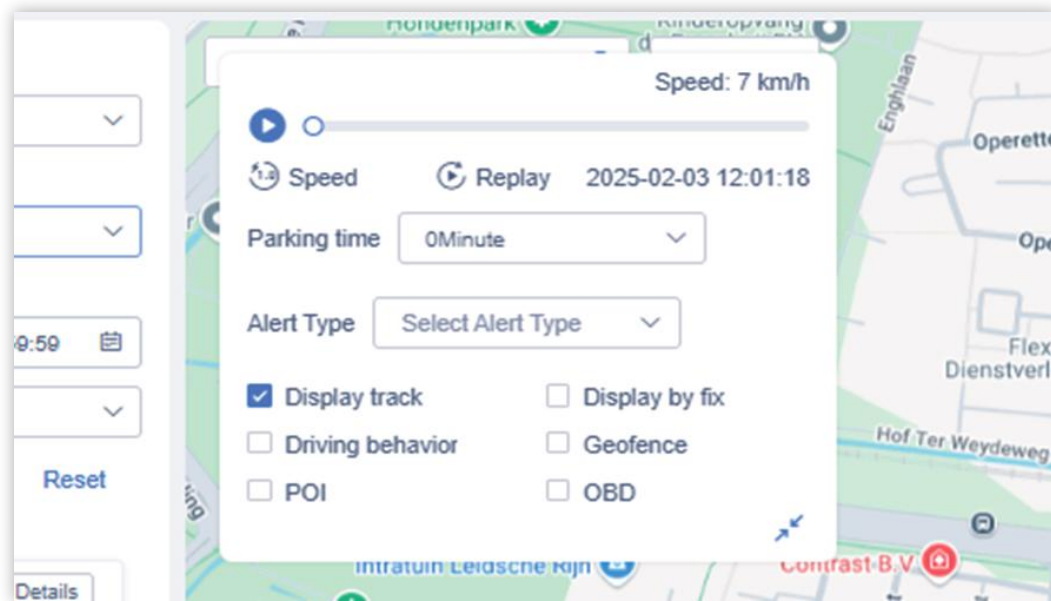

- **Start / Pauzeer afspelen:** Begin of pauzeer de weergave van de track.
- **Speel op dubbele snelheid:** Stel de afspeelsnelheid van de track in. U kunt kiezen uit 0,1x, 0,5x, 1x, 2x, 4x, 8x.
- **Herhalen:** Speel de track opnieuw af.
- **Selecteer het verblijfspunt:** Stel in hoe lang een apparaat als verblijfspunt wordt beschouwd en op de kaart wordt weergegeven.
- **Toon alarminformatie:** Ondersteunt het weergeven van waarschuwingen die optreden tijdens het rijden op de track. Gebruikers kunnen kiezen welke waarschuwingstypes ze willen weergeven.
- **Toon track:** Alleen de locatiepunten van het apparaat worden op de kaart weergegeven, niet de track zelf.
- **Rijgedragwaarschuwing:** Toon het aantal rijgedragwaarschuwingen en de activering van verschillende rijgedragwaarschuwingen aan de rechterkant van het bedieningspaneel.
- **Omheining (Fence):** Toon de track binnen de omheining op de kaart.
- **POI (Point of Interest):** Toon de POI-punten van de track op de kaart.

Klik op het waarschuwings-icoon op de track om een klein bubblevenster te openen. Dit venster toont de naam van de waarschuwing, de tijd van de waarschuwing en het adres van de waarschuwing.

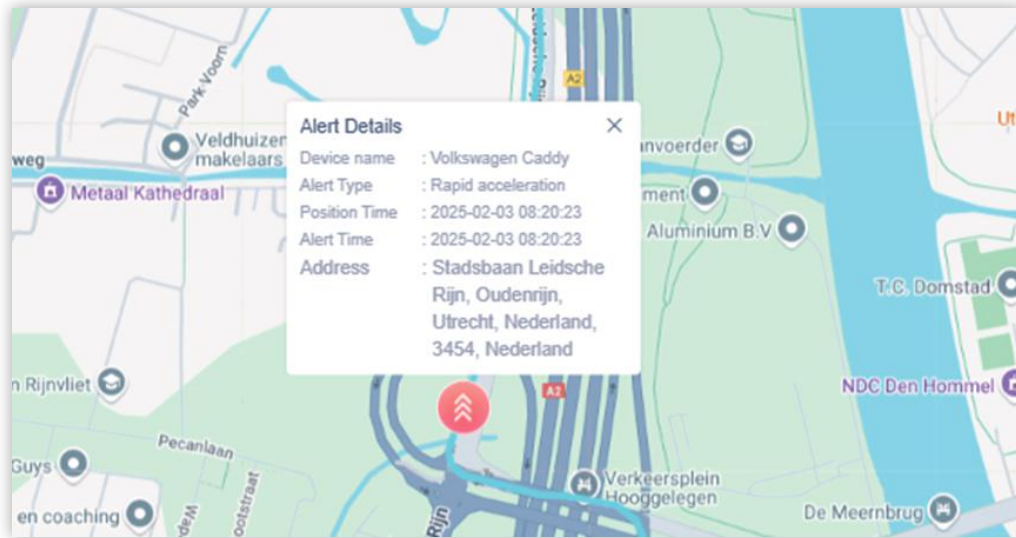

Als meerdere waarschuwingen zich op vergelijkbare locaties voordoen, worden deze samengevoegd en als één aantal weergegeven. Klik op het samengevoegde nummer-icoon om de waarschuwingen te splitsen en afzonderlijk weer te geven, zodat u de details van elke waarschuwing kunt bekijken.

Alarminstellingen

Ga naar Monitor en aan de linkerkant vindt u de optie "Alerts". Klik daarop om de instellingen voor verschillende alarmtypen te configureren. Hier kunt u de drempels instellen voor het triggeren van alarms, bepalen of de alarminformatie gepusht moet worden, de pushmodus selecteren en het geluid van het alarm aanpassen.

Klik op het Instellingen-icoon om het alarminstellingenmenu te openen. Nadat u alle gewenste aanpassingen hebt gedaan, klikt u op Bevestigen om de instellingen op te slaan en de wijzigingen door te voeren.

Basisinstellingen: Stel de drempels in voor het triggeren van de volgende alarms:

- **Offline alarm:** Wanneer het apparaat niet meer verbinding heeft.
- **Parkeer alarm:** Wanneer het voertuig geparkeerd staat.
- **Parkeren zonder uitschakeling alarm:** Wanneer het voertuig geparkeerd wordt zonder dat de motor is uitgezet.

Daarnaast kunt u deze instellingen ook synchroniseren met subaccounts, zodat iedereen dezelfde alarmdrempels en instellingen heeft.

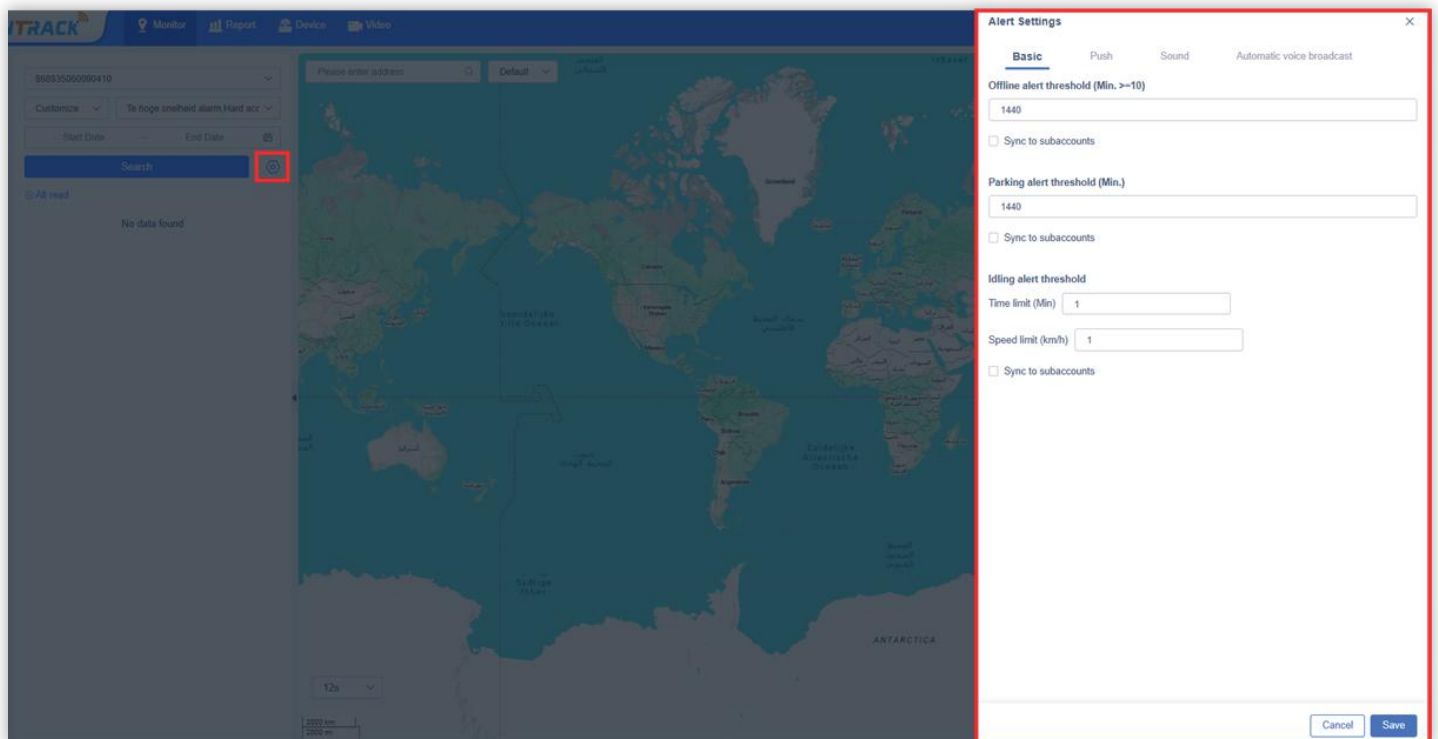

Stel in of het alarmtype gepusht moet worden en voer het e-mailadres in voor de pushmelding. De pushinstelling bepaalt alleen of de alarminformatie van dit type wordt gepusht. Nadat de push is ingeschakeld, ontvangt de gebruiker het alarm in de Web-meldingsnotificaties.

Als de push niet is ingeschakeld, wordt de informatie niet gepusht, maar blijven de gegevens wel beschikbaar. Gebruikers kunnen de gegevens altijd raadplegen via de **Console-alarmen** of het **Rapport-alarmen**-gedeelte.

No.	Alert type	Set Email	Message	Real-time push
1	Verhoging van ...	Add Email(0/3)		<input type="checkbox"/>
2	Time-out voor ol...	Add Email(0/3)		<input type="checkbox"/>
3	Uitschakelings ...	Add Email(0/3)	<input type="checkbox"/>	<input type="checkbox"/>
4	Startonderbr. AAN	Add Email(0/3)	<input checked="" type="checkbox"/>	<input type="checkbox"/>
5	Startonderbr. UIT	Add Email(0/3)	<input checked="" type="checkbox"/>	<input type="checkbox"/>
6	Externe voedin...	Add Email(0/3)	<input checked="" type="checkbox"/>	<input type="checkbox"/>
7	Laag voeding al...	Add Email(0/3)	<input checked="" type="checkbox"/>	<input type="checkbox"/>
8	Airplane mode	Add Email(0/3)	<input checked="" type="checkbox"/>	<input type="checkbox"/>
9	Voeding onderb...	Add Email(0/3)	<input checked="" type="checkbox"/>	<input type="checkbox"/>
10	Laag batterijniv...	Add Email(0/3)	<input type="checkbox"/>	<input type="checkbox"/>
11	Herstel brandst...	Add Email(0/3)	<input checked="" type="checkbox"/>	<input type="checkbox"/>
12	Stuit de brandst...	Add Email(0/3)	<input checked="" type="checkbox"/>	<input type="checkbox"/>
13	Stuit de oplader...	Add Email(0/3)	<input type="checkbox"/>	<input type="checkbox"/>
14	Alarm voor het ...	Add Email(0/3)	<input type="checkbox"/>	<input type="checkbox"/>
15	Begin met opla...	Add Email(0/3)	<input type="checkbox"/>	<input type="checkbox"/>

Real-time push: Afhankelijk van het scenario kunnen gebruikers real-time pop-upmeldingen instellen. Als de gebruiker de derde kolom "Real-time push" aanvinkt, zal bij het rapporteren of triggeren van dit alarm een pop-upmelding in de rechterbovenhoek van het scherm verschijnen, naast de kleine belherinnering. Gebruikers kunnen op de pop-upbox klikken om de alarmdetails direct te bekijken, zodat ze snel kunnen reageren en het alarm afhandelen.

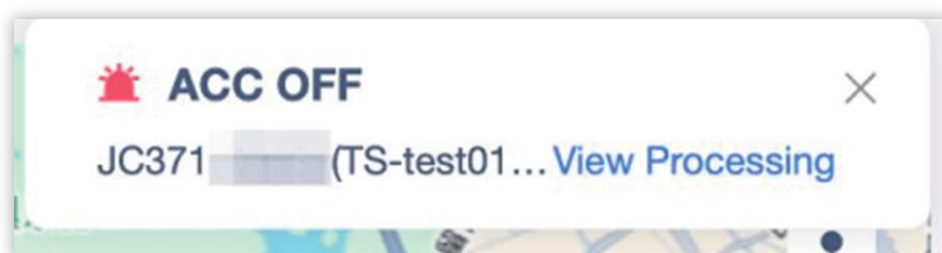

Geluidinstellingen: Stel in of het geluid wordt ingeschakeld wanneer het alarm wordt geactiveerd. U kunt de standaard alarmmuziek gebruiken, of uw eigen alarmmuziek uploaden. Vergeet niet om de aanpassingen op te slaan.

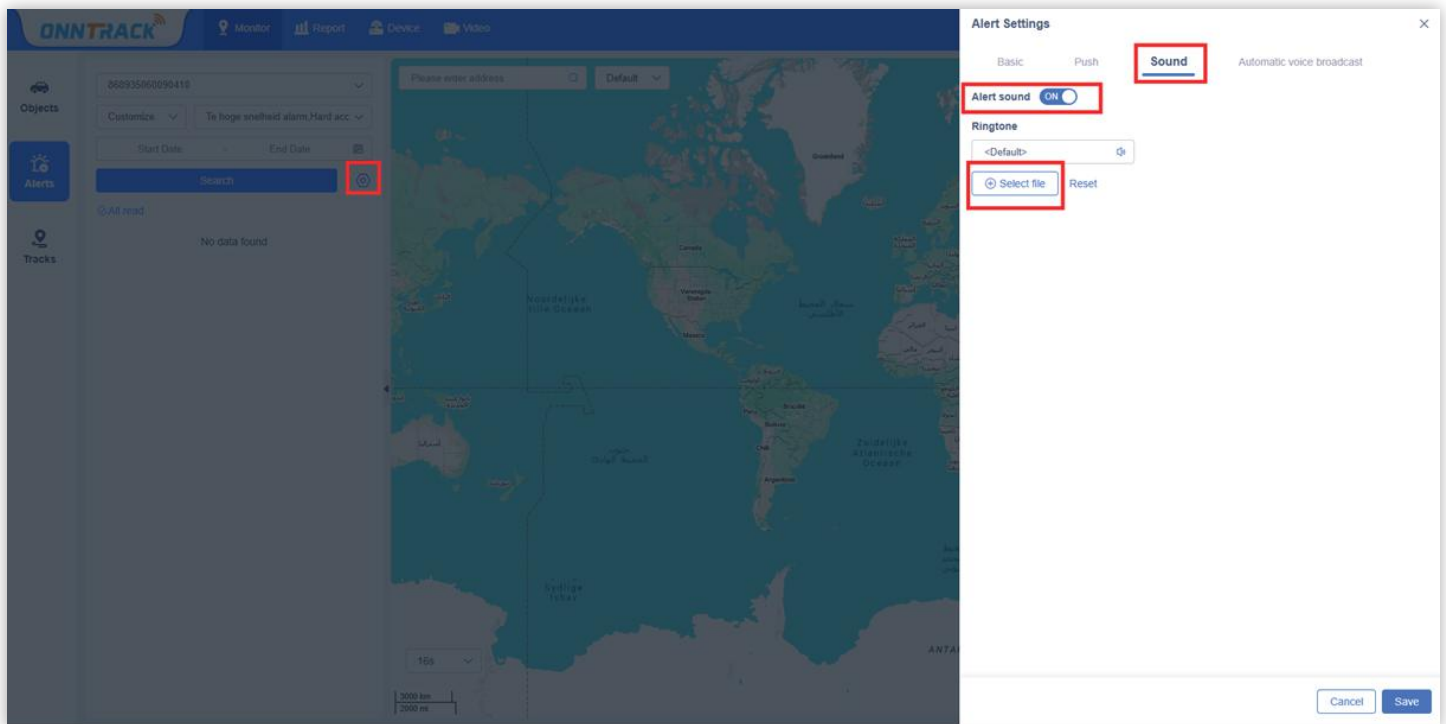

Reports

Apparaatoverzicht:

Het Apparaatoverzicht bestaat uit drie delen: Aantal en Status Overzicht, Sub-account apparaten en Geactiveerde Apparaat Grafiek. Hieronder worden de details uitgelegd.

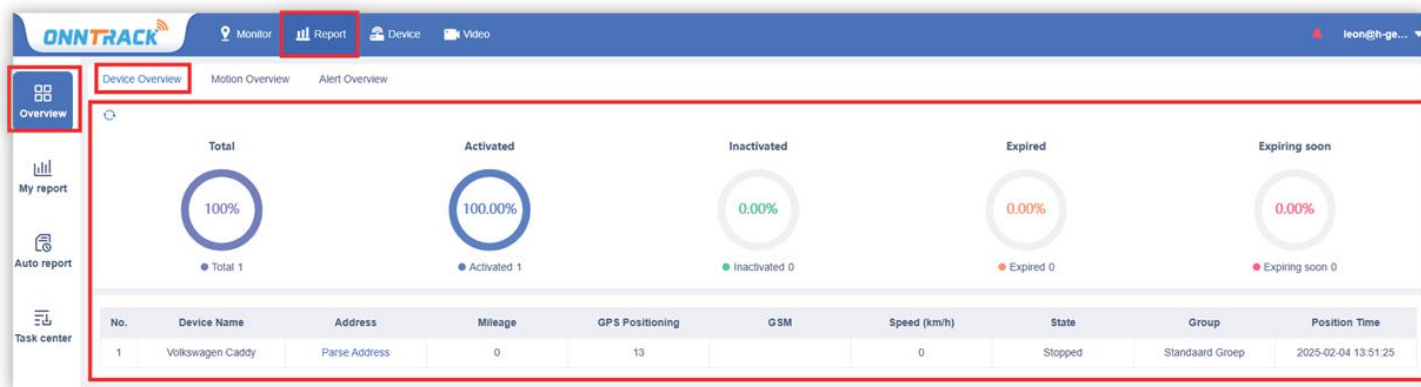

Aantal en Status Overzicht

In het eerste deel van het apparaatoverzicht wordt het aantal en de status van de apparaten weergegeven. U kunt de volgende categorieën bekijken:

- **Totaal:** Het totaal aantal apparaten.
- **Geactiveerd:** Het aantal apparaten dat is geactiveerd.
- **Inactief:** Het aantal apparaten dat inactief is.
- **Verlopen:** Het aantal apparaten waarvan de activatie is verlopen.
- **Binnenkort verlopen:** Het aantal apparaten waarvan de activatie bijna verloopt.

U kunt kiezen om al dan niet de sub-account apparaten weer te geven door de desbetreffende vinkjes aan of uit te zetten.

Er is een vernieuwen-knop beschikbaar om de apparaatgegevens in real-time bij te werken.

Bewegingsoverzicht

In het Bewegingsoverzicht kunt u het apparaat selecteren en, nadat u de filteropties heeft ingesteld, de bewegingsgegevens van het apparaat in een tabel bekijken. U kunt de huidige bewegingsgegevens exporteren of afdrukken.

No.	Device Name	IMEI	Model	Total Mileage(km)	Overspeed report (times)	Stay (times)
1	Volkswagen Caddy	868935060090410	VL502	51.44	0	1

Filters:

- U kunt de tijdspanne selecteren waarvoor u gegevens wilt opvragen.
- Selecteer het account dat u wilt bekijken.
- Kies het apparaat of een apparaatgroep waarvan u de gegevens wilt zien.
- Klik op Zoeken nadat de instellingen zijn gemaakt om de geselecteerde apparaatgegevens in de tabel te bekijken.
- Na het klikken op Reset worden de huidige filterinstellingen gewist.

Exporteren & Afdrukken:

- Exporteren: Na het klikken op Exporteren wordt een bestand aangemaakt in Taakcentrum, dat vervolgens kan worden gedownload.
- Afdrukken: Na het klikken op Afdrukken, wordt een pop-upvenster geopend waarin u kunt bevestigen welke gegevens in het bewegingsoverzicht afgedrukt moeten worden. Als u op Bevestigen klikt, wordt het bestand doorgestuurd naar de lokale printer voor afdrukken.

Tabelweergave:

Bekijk de gegevens van de geselecteerde apparaten in de tabel, inclusief de volgende informatie:

- **Totale Kilometerstand**
- **Overspeed (Te hoge snelheid)**
- **Verblijftijd** (hoe lang het apparaat op een bepaalde locatie is gebleven)
- **Tracker informatie** (Zoals model, Naam, Bestuurder naam en meer)

Alert Overzicht

In het Alert Overzicht kunt u apparaten filteren en de aantallen en details van de waarschuwingen van de geselecteerde apparaten bekijken.

Filters:

- Selecteer het tijdsbereik voor de waarschuwingen die u wilt opvragen.
- Kies het account dat u wilt bekijken.
- Selecteer het apparaat of een apparaatgroep die u wilt monitoren.
- Na het instellen van de filters, klikt u op Zoeken om de gegevens van het geselecteerde apparaat in de tabel te bekijken.
- Om de filters te wissen, klikt u op Reset om de huidige selectie te verwijderen.

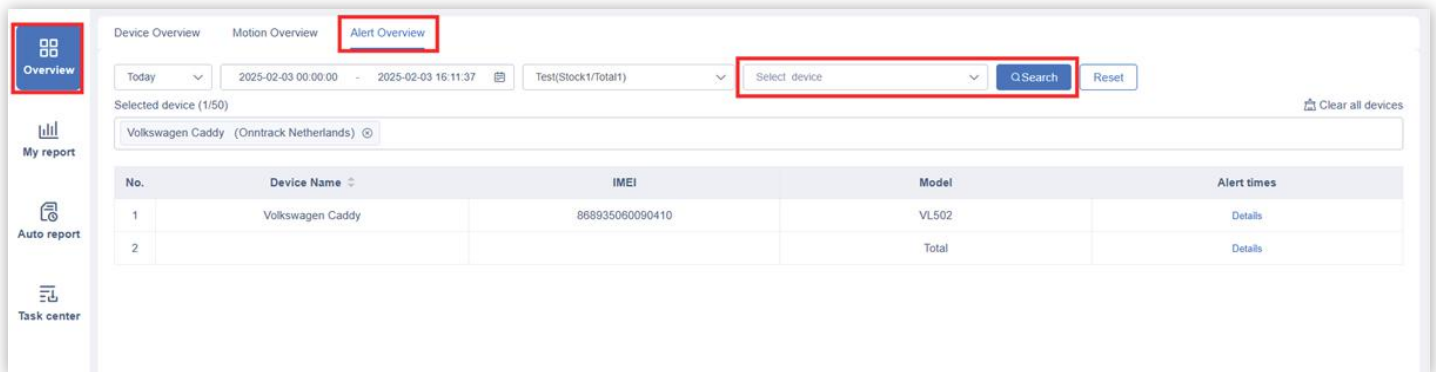

In dit gedeelte worden de apparaatinformatie en het aantal waarschuwingen voor elk geselecteerd apparaat weergegeven.

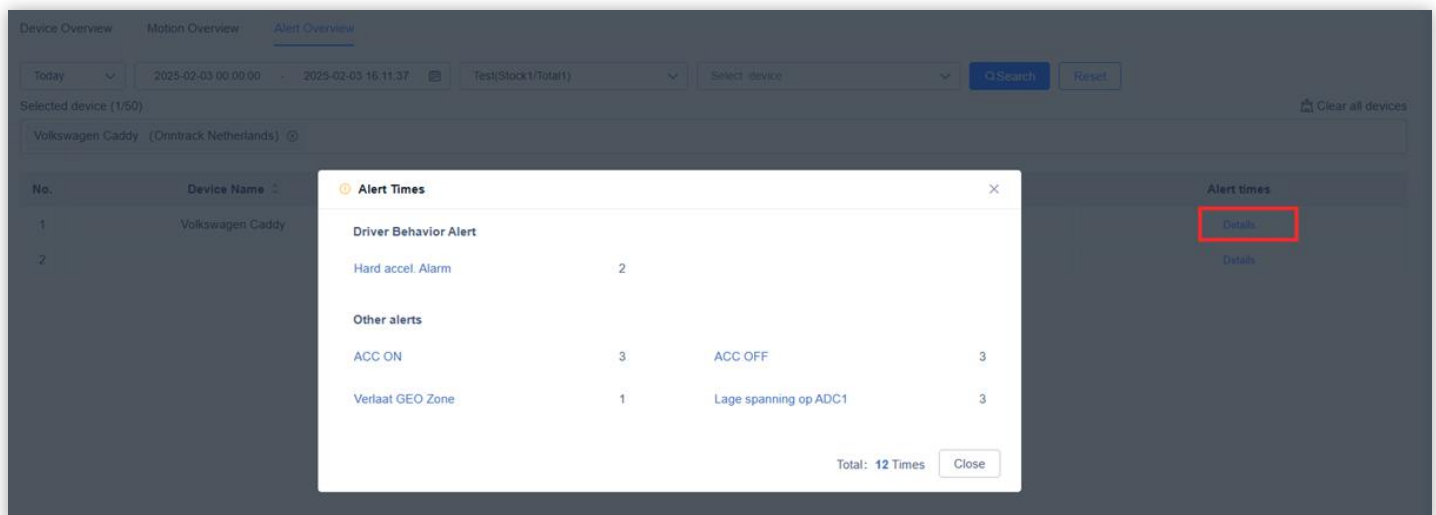

Details:

Klik op Details om een pop-up venster te openen waarin de gedetailleerde naam van de waarschuwing en het aantal keren dat deze is voorgekomen wordt weergegeven voor:

- Rijgedragwaarschuwingen (bijv. harde acceleratie, plotseling remmen)
- Andere waarschuwingen (bijv. overschrijding van de snelheid, geofencing overtredingen)

My Report - Nieuwe en Oude Versie

Deze module heeft zowel een nieuwe als een oude versie. Klik op de knop in de linkerbenedenhoek om tussen de twee versies te schakelen.

In de oude versie: worden rapporten op categorieën weergegeven. U kunt het gewenste rapport selecteren, de zoekcriteria zoals account, apparaat en tijdsperiode invullen, en op Zoeken klikken om de resultaten te bekijken.

De nieuwe versie: biedt meer personalisatie: gebruikers kunnen rapporten kiezen en zelf maken op basis van hun eigen behoeften. Aangemaakte rapporten worden opgeslagen in een lijst, zodat ze snel weer geopend kunnen worden. Gebruikers kunnen rapporten aanpassen door instellingen zoals rapportnaam, account, apparaat en tijdsperiode in te voeren. Na het opslaan worden zoekresultaten automatisch getoond, en standaardinstellingen worden voor hergebruik bewaard.

Een voorbeeld is een fleetmanager die een tankrapport voor wekelijks gebruik instelt. Dit rapport wordt opgeslagen, zodat het automatisch de tankgegevens van de afgelopen week opvraagt bij elke toegang.

Extra Functionaliteiten:

- Het rapport kan geprint of geëxporteerd worden.
- Gebruikers kunnen zelf de weergavevelden selecteren, die ook in het geëxporteerde bestand verschijnen.

Let op: De uitleg geldt uitsluitend voor de nieuwe versie. We behandelen niet alle rapporten, maar focussen op de meest gebruikte zoals het "Trips" en "ACC On" rapport. Andere rapporten werken op een vergelijkbare manier, maar kunnen iets afwijken. Je kunt ze echter op dezelfde manier maken als de anderen rapporten.

- Report Name:** Enter the report name
- Report Type:** Daily activity / Track Details
- Basic Settings:**
 - Account:** Test(Stock1/Total1)
 - Device:** Select device
- Time range:** Today, 2025-02-03 00:00:00 - 2025-02-03 16:03:02
- Special settings:**
 - Position type:** All

Buttons for 'Cancel' and 'Save' are located in the top right corner of the configuration panel.

Trips

Dit rapport wordt gebruikt om de ritten van apparatuur binnen een bepaald tijdsbestek op te vragen. Niet alle positiepuntegegevens worden als ritten beschouwd. De platformregels voor het bepalen of de gegevens als ritten worden aangemerkt, zijn als volgt:

Ritdata beoordelingsregels:

Drie opeenvolgende posities met een tijdsduur van meer dan 20 seconden en een afstand van meer dan 10 meter.

- **Startvoorwaarden voor de rit:**

- Drie opeenvolgende GPS-punten met een tijdsverschil van minder dan 3 minuten, een snelheid van minimaal 6 km/u en maximaal 180 km/u.

- **Einde van de rit voorwaarden:**

- GPS-punt ACC schakelt van AAN naar UIT en snelheid is minder dan 1 km/u.
- Geen GPS-punt rapport voor meer dan 3 minuten (timeout einde).

De ritdata moet een bepaalde berekeningstijd hebben, dus de ritten van de huidige dag kunnen nog steeds in berekening zijn. U kunt de nauwkeurige gegevens van gisteren en eerder opvragen. Klik op batch add IMEI om appraat in een batch te voegen voor een report met meerderen trackers.

Add

New test

Report Type: Track Details
Time range: This week

test3

Report Type: Track Details
Time range: This week

test2

Report Type: Trips
Time range: This week

test

Report Type: Trips
Time range: This week

Report information

* **Report Name**

Enter the report name

* **Report Type**

Daily activity / Trips

Basic Settings

Account

Test(Stock1/Total1)

Device

Select device **Batch add IMEI**

* **Time range**

This week -

Special settings

Statistical methods

Details Day

Trips with zero mileage

Do not filter Filter

Filters:

- **Algemene filters:** Filter op starttijd, eindtijd en apparaatmodel van de rit. Selecteer een apparaat of een apparaatgroep onder het account, klik op Zoeken en bekijk de details in de tabel hieronder.
- **Reset:** Klik op Reset om de huidige filterinstellingen te wissen.
- **Statistische methoden:** Kies of u de ritten per "Details" of per "Dag" wilt tellen.
- **Ritten met nul kilometer:** Kies of u Geen filter of Filter op kilometerstand wilt toepassen.
- **Sub-account apparaten:** Selecteer met één klik alle apparaten van het geselecteerde account en alle sub-accounts.
- **In het optionele veld (aangegeven door het blokje rechts)** kun u extra velden aan u rapport toevoegen, zoals "Kenteken", "Drivername" en "Apparaatnaam"

Exporteren en Printen:

- **Exporteren:** Na het klikken op Exporteren wordt een bestand gegenereerd in het Task Center, waar je het bestand kunt downloaden.
- **Printen:** Na het klikken op Printen wordt het formulier voor de Ritten weergegeven in een pop-upvenster. Klik op Bevestigen om naar de lokale printer te sturen.

No.	Device Name	IMEI	Model	Duration	Total Mileage(km)	Total Fuel Consumption (L)
1	Volkswagen Caddy	868935060090410	VL502_E	02:03:26	92.73	0.00
Total						
	Trips	Total Mileage(km)	Duration	Average Speed (km/h)	Max. speed(km/h)	Total Fuel Consumption (L)
	11	92.73	02:03:26	45.08	142	0

Start time	Start location	End time	End location	Duration	Total Mileage(km)	Total Fuel Consumption (L)	Fuel/100KM(L)	Average Speed (km/h)	Max. speed(km/h)
08:27:15	18A, Fokker...	08:28:10	14, Fokkerst...	00:00:55	0.08	0	0.0	5.23	12
08:51:38	18A, Fokker...	08:52:41	18A, Fokker...	00:01:03	0.02	0	0.0	1.14	8
14:49:18	21, Fokkerst...	14:49:49	35, Storkstr...	00:00:31	0.19	0	0.0	22.09	14
15:05:14	18A, Fokker...	15:06:38	18A, Fokker...	00:01:24	0.04	0	0.0	1.72	14

Meer Acties:

- Klik op **Parse Address** om te kiezen hoe het adres wordt weergegeven via de dropdownlijst.

Data Velden: Het rapport bestaat uit twee delen: **Samenvatting** en **Details**.

- **Samenvatting:** Geeft een algemeen overzicht van de ritten. Hier kun u het totale aantal ritten, totale duur, gemiddelde snelheid, maximale snelheid en andere gegevens zien.
- **Gedetailleerde ritgegevens:** De ritgegevens van elk apparaat worden per dag gegroepeerd weergegeven. Elke rit bevat de starttijd, startlocatie, eindtijd, eindlocatie, duur, totale kilometerstand, totale brandstofverbruik, gemiddelde snelheid en maximale snelheid.

Ignition (ACC)

Dit geeft de ACC (motor) status weer van het geselecteerde trackingapparaat, met de status Aan/Uit. Deze functie is alleen beschikbaar voor bedrade/inbouw apparaten. Zodat u precies kan zien hoelang de contact heeft aangestaan.

- **Filteropties:** U kunt filteren op tijdsbereik, status (Aan/Uit) en account. Selecteer een apparaat of apparaatgroep onder het account, klik op Zoeken en bekijk de details in de tabel hieronder.
- **Reset:** Klik op Reset om de huidige filterinstellingen te wissen.

Ignition

To make results more precise, the platform will compute all data (cached or live) at 00:00 UTC. It is advised to check the results at your local time.

This week 2025-02-03 00:00:00 - 2025-02-04 16:02:15 State: All

Test(Stock1/Total1) Select device Search Reset

Selected device (1/200) Clear all devices

Volkswagen Caddy (hgenni)

Total: Open 6 Requery, Close 6 Requery, Total time 71:20:08

No.	Device Name	IMEI	Model	Number plate	State	Start time	End Time	Total time
1	Volkswagen Caddy	868935060090410	VL502	V504XX	AAN	2025-02-03 17:38:42	2025-02-03 17:41:43	00:03:01
2	Volkswagen Caddy	868935060090410	VL502	V504XX	UIT	2025-02-03 17:23:37	2025-02-03 17:38:42	00:15:04
3	Volkswagen Caddy	868935060090410	VL502	V504XX	AAN	2025-02-03 17:20:45	2025-02-03 17:23:37	00:02:52
4	Volkswagen Caddy	868935060090410	VL502	V504XX	UIT	2025-02-03 17:18:16	2025-02-03 17:20:45	00:02:29
5	Volkswagen Caddy	868935060090410	VL502	V504XX	AAN	2025-02-03 16:44:02	2025-02-03 17:18:16	00:34:14
6	Volkswagen Caddy	868935060090410	VL502	V504XX	UIT	2025-02-03 12:25:03	2025-02-03 16:44:02	04:18:59
7	Volkswagen Caddy	868935060090410	VL502	V504XX	AAN	2025-02-03 12:17:19	2025-02-03 12:25:03	00:07:44
8	Volkswagen Caddy	868935060090410	VL502	V504XX	UIT	2025-02-03 12:06:43	2025-02-03 12:17:19	00:10:36
9	Volkswagen Caddy	868935060090410	VL502	V504XX	AAN	2025-02-03 12:01:18	2025-02-03 12:06:43	00:05:25
10	Volkswagen Caddy	868935060090410	VL502	V504XX	UIT	2025-02-03 08:34:55	2025-02-03 12:01:18	03:26:23

10 / Page < 1 2 > Go 1 page

Exporteren & Afdrukken:

- **Exporteren:** Klik op Exporteren om het bestand te genereren in Taakcentrum, waar het bestand gedownload kan worden.
- **Afdrukken:** Klik op Afdrukken, bepaal welke Ignition-formulier u wilt afdrukken in het pop-up venster. Bevestig door op Bevestigen te klikken en het bestand naar de lokaal verbonden printer te sturen

Gegevensvelden: U kunt de apparaatgegevens (Apparaatnaam, IMEI, Model) en de ACC-statusregistraties bekijken (Status, Starttijd, Eindtijd, Totale tijd). De weergegeven gegevens bevatten de totale tijd en andere relevante informatie.

Automatisch Rapport

Als u regelmatig een rapport wilt bekijken, kun u in het automatische rapport de instellingen zoals rapporttype, verzendobject, verzendtijd en meer configureren, of de al ingestelde automatisch verzonden rapporten beheren.

Filters:

- Filteroptie: Zoek op rapportnaam, of selecteer het rapporttype, de frequentie. Klik op Zoeken om de apparaten te zoeken of op Reset om de huidige zoek- en filterinstellingen te wissen.

Toevoegen:

- Klik op Toevoegen om een nieuw rapport in te stellen. Geef het rapport een aangepaste naam, kies het rapporttype, selecteer het account, apparaat of een apparaatgroep, stel de verzendperiode en tijd in (maandelijks, wekelijks, dagelijks), kies de verzendparameter (op basis van de stroomverbruikswaarde) en vul het e-mailadres in (tot 3 extra e-mailadressen).

- Add** button (highlighted in red).
- Message: "No report has been created. Please click Add to create."
- Auto report info** section with a **Save** button (highlighted in red) and a **Cancel** button.
- Report Name:** Text input field with "Auto report daily".
- Report Type:** Dropdown menu with "Daily activity / Trips".
- Account:** Dropdown menu with "Test(Stock1/Total1)".
- Device:** Dropdown menu with "Select device" and a "Batch add IMEI" link.
- Selected device (1/200):** Text input field with "Volkswagen Caddy (Onntrack Netherlands)" and a "Clear all devices" link.
- Frequency:** Radio buttons for "Monthly", "Weekly" (selected), and "Every day".
- Report Query Conditions:** Two dropdown menus with "Monday" and "Sunday".
- Statistical methods:** Radio buttons for "Details" (selected) and another option.
- Parse Address:** Dropdown menu with "Parse Address".
- Email Address:** Text input field with "test@gmail.com" and a plus sign to add more addresses (highlighted in red).

Gegevensvelden: U kunt de volgende informatie bekijken: Automatisch Rapport Naam, Statistisch Rapport, Frequentie, Aanmaakdatum, E-mail en Acties. Bij Acties kun u het automatische rapport bewerken of verwijderen.

Taakcentrum

Wanneer het huidige rapport of de track wordt geëxporteerd, wordt de geëxporteerde taak opgeslagen in de Exportgeschiedenis. Zodra de export is voltooid, kun u op Downloaden klikken om het bestand te downloaden of op Verwijderen klikken om het bestand te verwijderen.

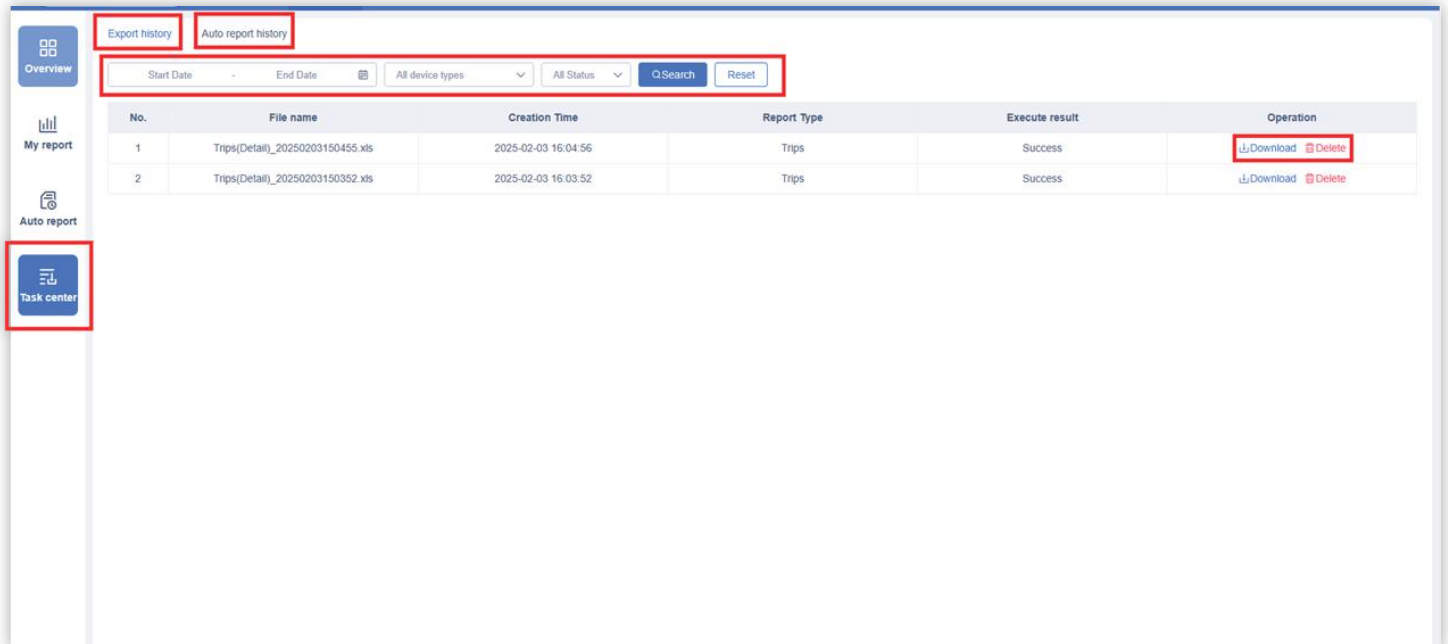

No.	File name	Creation Time	Report Type	Execute result	Operation
1	Trips(Detail)_20250203150455.xls	2025-02-03 16:04:56	Trips	Success	Download Delete
2	Trips(Detail)_20250203150352.xls	2025-02-03 16:03:52	Trips	Success	Download Delete

- **Filteropties:**

Kies het tijdsbereik, taaktype en status. Selecteer de gewenste optie en klik op **Zoeken** om de resultaten op te vragen, of klik op **Reset** om de huidige filterinstellingen te wissen.

- **Formulier:**

U kunt de volgende gegevens bekijken: Bestandsnaam, Aanmaaktijd, Rapporttype, Uitvoeringsresultaat, Acties. Bij **Acties** kun u het bestand naar uw lokale apparaat downloaden of het bestand verwijderen.

Auto-rapportgeschiedenis

In dit gedeelte kun u het tijdsbereik, taaknaam, taaktype, uitvoeringsresultaat en verzendcyclus filteren. Klik vervolgens op Zoeken, en de taken in het geselecteerde tijdsbereik worden geclassificeerd op type. Onder elke categorie worden de volgende gegevens weergegeven: Rapporttype, Uitvoeringsfrequentie, Uitvoeringstijd, E-mail en Uitvoeringsresultaat.

Apparaat beheer:

Deze functie is bedoeld voor bedrijven die bijvoorbeeld trackers willen verplaatsen naar een subaccount. U kunt hiermee trackers bewerken, in- en uitschakelen, en andere instellingen beheren. Let op: sommige instellingen, zoals "Renew", "Update User Expiration", "Set Working Mode", "Set Fuel Tank Vol", "Bind Device" en "Allow Activation", raden wij af om te wijzigen, omdat wij hiervoor geen ondersteuning bieden en het kan leiden tot onverwachte resultaten. Deze functie maakt het beheren van apparaten eenvoudiger en overzichtelijker.

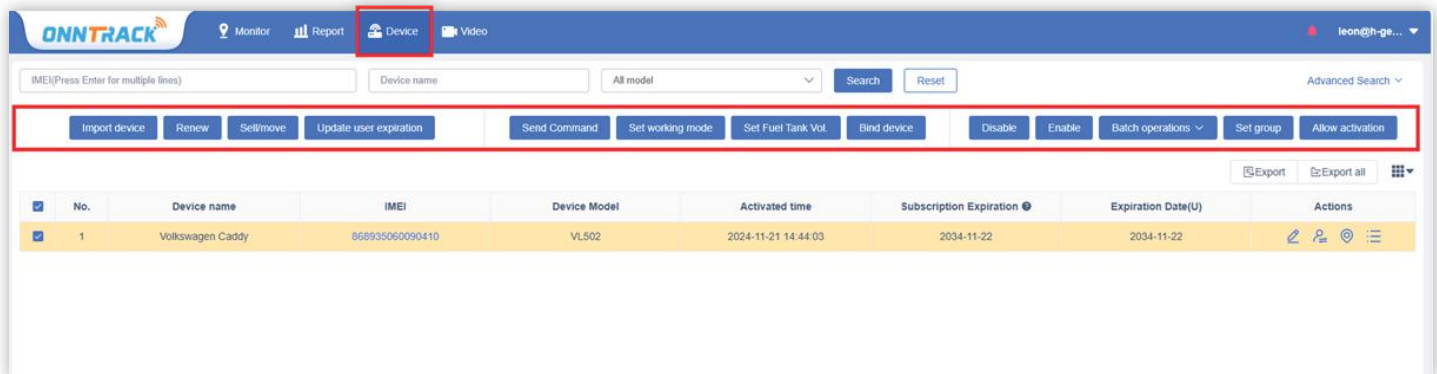

Overdracht van apparaten tussen accounts

Met de Verkoop/Verplaats-apparaat functie kunnen apparaten eenvoudig van het ene account naar het andere worden overgedragen, meestal tussen een distributeur en een klant. Nadat de distributeur een account voor de klant heeft aangemaakt, kan hij het apparaat naar dat account verplaatsen.

Na de overdracht kan de distributeur een ingangsdatum instellen, die bepaalt hoe lang de klant het apparaat kan gebruiken. Deze datum mag niet later zijn dan de effectieve tijd van de distributeur. Zodra een apparaat verloopt, kan de klant een verlenging aanvragen.

Voor een snelle verwerking kunnen meerdere apparaten tegelijk worden overgedragen door meerdere IMEI-nummers in te voeren. In het pop-upvenster kan de gebruiker met één klik op de Verkoop/Verplaats-knop alle geselecteerde apparaten verplaatsen.

Meer Acties

Op de apparaatbeheerspagina kunt u de volgende bewerkingen op het apparaat uitvoeren:

- **Verkoop / Overdracht:** Zet het apparaat over van het huidige account naar een subaccount. De dealer kan offline afrekenen met de klant en het apparaat naar het account van de klant overdragen.
- **Verstuur Instructies:** Stuur opdrachten naar het apparaat op afstand.
- **Koppel het Apparaat:** Koppel het apparaat aan een App-account.
- **Uitschakelen:** Zet het apparaat op afstand uit.
- **Opstarten:** Zet het apparaat op afstand aan.
- **Batch Bewerken:** Wijzig de gegevens van meerdere apparaten tegelijk.
- **Batch Uploaden:** Upload meerdere afbeeldingen die aan het apparaat gerelateerd zijn. Elke afbeelding moet worden benoemd met het IMEI-nummer en het serienummer. U kunt maximaal 9 afbeeldingen per apparaat uploaden. Afbeeldingen met dezelfde naam vervangen de vorige afbeelding.
- **Batch Instellingen:** voor Gemeenschappelijke Adressen: Wijzig gemeenschappelijke adressen voor apparaten in bulk. U moet de apparaatsnaam, het IMEI-nummer en drie adresgerelateerde velden opgeven: adresnaam, breedte- en lengtegraad. Als de straal en kleur niet zijn ingevuld of onjuist zijn ingevuld, worden de standaardwaarden toegepast.
- **Stel Groepering In:** Stel een apparaatgroep in
- **Console:** Klik om naar de consolepagina van het apparaat te gaan.
- **Track Weergave:** Klik om de historische route van het apparaat te bekijken.
- **Bekijk de Omheining:** Klik om de elektronische omheininginformatie van het apparaat te bekijken. De gebruiker kan de koppeling verwijderen door op de verwijderlink te klikken.
- **Apparaatalarm:** Klik om de relevante alarminformatie van het apparaat te bekijken.
- **Sta Activatie Toe:** Sta de activatie van het apparaat toe.

Exporteren van Apparaten

U kunt de apparaatlijst als een Excel-bestand exporteren naar een lokale locatie. Dit kan zowel voor geselecteerde apparaten in batches als voor alle apparaten uit de zoekresultaten. Er geldt een maximum van 5.000 rijen per export.

Om apparaten te exporteren, selecteert u de gewenste apparaten (waarbij het systeem de selectie markeert) en klikt u op de Exporteren-knop om het bestand te downloaden.